

Takra Online

TakraOnline

Version 1.01

คู่มือการใช้งาน

Nov 6, 2007

TakraOnline.com

support@takraonline.com

www.takraonline.com

สารบัญ

1.	TakraOnline Enterprise Control System.....	4
2.	ตั้งค่าหลักระบบ.....	5
2.1	ตั้งค่าหลักระบบ.....	6
2.2	ตั้งค่าร้านค้า.....	9
2.3	คอนโทรลออฟโหลด.....	15
2.4	ผู้ดูแลระบบ.....	16
2.5	ภาษาต่าง ๆ.....	17
2.6	ข้อมูลร้านค้า.....	20
2.7	บทความ.....	22
2.8	ข่าวสาร.....	25
3.	หมวดสินค้า สำหรับจัดการเกี่ยวกับสินค้าภายในร้าน.....	27
3.1	หมวดสินค้า.....	28
3.2	สินค้า.....	30
3.3	ปรับปรุงสินค้าแบบกลุ่ม.....	34
3.4	กลุ่มตัวเลือกสินค้า.....	34
3.5	นำข้อมูลเข้า.....	36
3.6	ตั้งค่าค้นหาสินค้า.....	37
4.	บัญชีลูกค้า.....	38
5.	ใบสั่งซื้อ.....	39
5.1	ตัวอย่างใบสั่งซื้อ.....	40
5.2	เพิ่มหรือแก้ไขสินค้าในใบสั่งซื้อ.....	41
5.3	แก้ไขข้อมูลของใบสั่งซื้อ.....	42

6.	การตลาด	43
6.1	คู่มือ	44
6.2	ส่วนลดตามจำนวน	46
6.3	จดหมายข่าว	47
6.4	Google Data Feed	48
7.	การรับชำระเงิน	49
7.1	สกุลเงิน	49
7.2	เครื่องมือรับชำระเงิน	50
8.	การขนส่ง	51
8.1	การขนส่งแบบกำหนดเอง	51
8.2	การคิดค่าขนส่งแบบ Real Time Shipping	52

การเข้าหลังร้านของ ตะกร้าออนไลน์

ในการติดตั้งครั้งแรกรหัสผ่านและรหัสผู้ใช้ คือ **admin**

Takra Online

ป้อนรหัสผู้ใช้และรหัสผ่าน เพื่อเข้าสู่ระบบ.

รหัสผู้ใช้:

รหัสผ่าน:

จดจำรหัสผ่าน

[ลืมรหัสผ่าน](#)

* : เพื่อความปลอดภัย หลังจากเข้าไปแล้วโปรดเปลี่ยนรหัสผ่านของ admin ได้ที่หัวข้อ **ตั้งค่าหลักระบบ**



[ตั้งค่าหลักระบบ](#)

1. TakraOnline Enterprise Control System

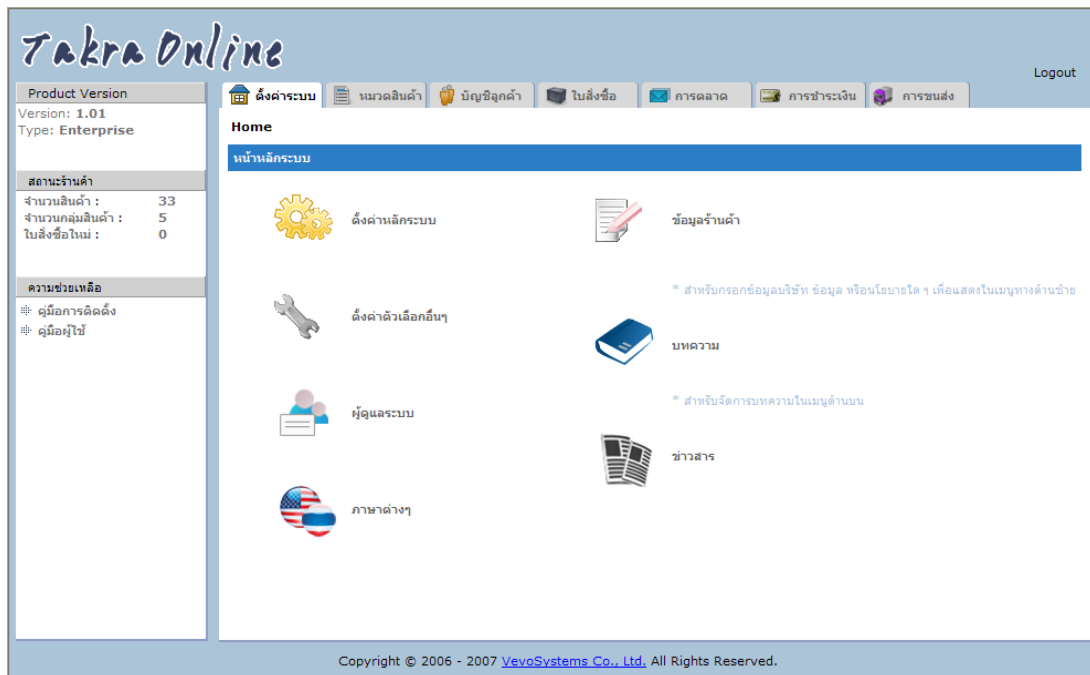

เมื่อคุณเข้ามาครั้งแรก คุณจะเห็นหน้าต่างดังภาพ

เมนูต่างๆ จะมีข้อความพร้อมรูปชัดเจน แบ่งเป็นหมวดหมู่ เพื่อง่ายต่อการเข้าถึง ซึ่งจะมีอะไรบ้างนั้น โปรดดูในหน้าสารบัญ

สถานะร้านค้า	
จำนวนสินค้า :	34
จำนวนกลุ่มสินค้า :	5
ใบสั่งซื้อใหม่ :	3

ในด้านซ้ายจะมีข้อมูลในเบื้องต้นสำหรับผู้ดูแลระบบ ว่ามีใบสั่งซื้อใหม่เข้ามาหรือไม่ จำนวนเท่าใด

2. ตั้งค่าหลักระบบ

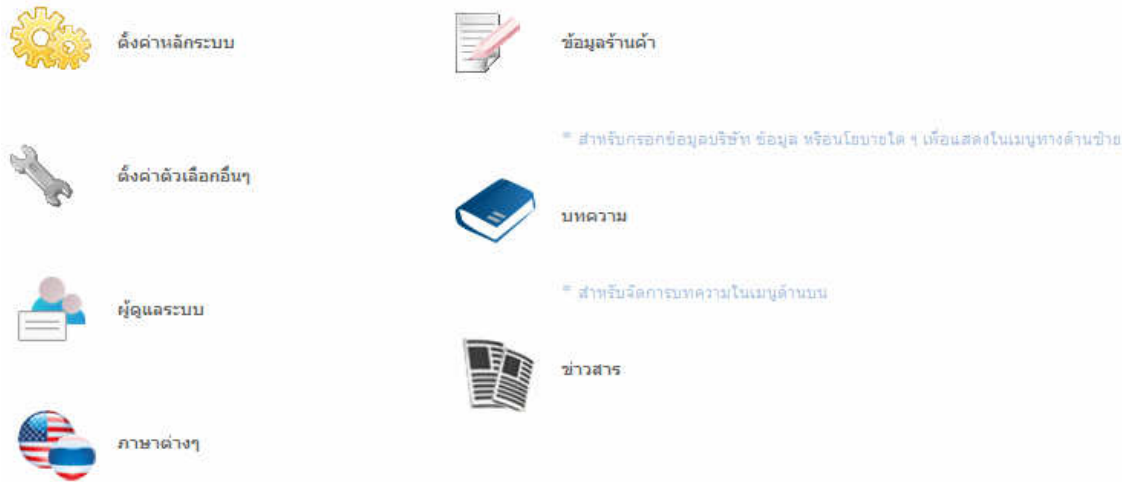

สำหรับตั้งค่าเริ่มต้นในการใช้งาน รวมถึงบทความและข้อมูลบริษัทที่จะแสดงในหน้าแรก รวมถึงการ
แสดงข่าวสาร การเปลี่ยนภาษา ซึ่งเราจะมาดูในแต่ละหัวข้อดังนี้

2.1 ตั้งค่าหลักระบบ

ได้แบ่งออกเป็นสามส่วนดังนี้

2.1.1 ข้อมูลธุรกิจของคุณ

ข้อมูลธุรกิจของคุณ		
ชื่อธุรกิจ	TakraOnline	(+)
ที่อยู่	Company address...	(+)
จังหวัด	City...	(+)
มลรัฐ (สำหรับอเมริกา)	State...	(+)
รหัสไปรษณีย์	00001	
ประเทศ	Country...	(+)
โทรศัพท์	xxx-xxx-xxxx	
โทรสาร	xxx-xxx-xxxx	
อีเมล	companyemail@127.0.0.1	

ข้อมูลนี้จะใช้แสดงในหน้า Contact US และเบอร์โทรจะแสดงในด้านบนของหน้าเพจในหน้าแรก อีเมลในหน้านี้ จะต้องใส่ให้ถูกต้องเพื่อประโยชน์ในการรับออเดอร์และการติดต่อของลูกค้า

เครื่องหมาย (+) หมายถึงสามารถกำหนดข้อความในส่วนนั้นๆ ได้มากกว่า 1 ภาษา

2.1.2 บัญชีผู้ดูแลระบบ

บัญชีผู้ดูแลระบบ	
รหัสผ่านเดิม	<input type="text"/>
รหัสผ่านใหม่	<input type="text"/>
ยืนยันรหัสผ่านใหม่	<input type="text"/>

สำหรับเปลี่ยนรหัสผ่านของ admin

2.1.3 Domain Key

ลงทะเบียนรหัสโดเมนคีย์	
เลขรหัส	<input type="text"/>

เลขรหัสโดเมนคีย์ที่ใช้สำหรับใช้งาน โปรแกรม TakraOnline

2.1.4 ตั้งค่าภาษี

ตั้งค่าภาษี

ภาษีมูลค่าเพิ่ม (%)

คิดภาษีทุกที่ในโลก

คิดภาษีเฉพาะภายในประเทศ

คิดภาษีเฉพาะภายในรัฐเดียวกัน (US only)

ส่วนสุดท้ายของหน้านี้ สำหรับตั้งค่าภาษีที่จะใช้ในเว็บไซต์ โดยประเทศที่นำมาคิด คือข้อมูลประเทศ (Country) ของลูกค้า (Customer)

คิดภาษีทุกที่ทั่วโลก – จะคิดอัตราภาษีเดียวกันทั้งหมด ทุกที่ ทุกประเภท

คิดภาษีเฉพาะภายในประเทศ - เป็นการเลือกประเทศ ที่จะคำนวณภาษี หากนอกเหนือจากประเทศนั้น ๆ จะไม่ทำการคิดภาษี (0 %)

คิดภาษีเฉพาะภายในรัฐเดียวกัน – สำหรับภายในสหรัฐอเมริกา เนื่องจากแบ่งเป็นหลายมลรัฐ และต้องการคิดภาษี เฉพาะท้องถิ่น

จากตัวอย่าง คิดภาษี 7%

ตั้งค่าภาษี

ภาษีมูลค่าเพิ่ม (%)

คิดภาษีทุกที่ในโลก

เวลาซื้อสินค้า ตอนคิดยอดรวม ก็จะรวมภาษีเข้าไปด้วยตามเงื่อนไขที่ตั้งไว้

Subtotal	
1	฿1.00
Product Cost	฿1.00
Discount	฿0.00
Tax	฿0.07
Shipping Cost	฿0.00
Total	฿1.07

2.2 ตั้งค่าร้านค้า

ตั้งค่าร้านค้า	
ชื่อเว็บไซต์	<input type="text" value="TakraOnline"/> (+)
คำอธิบายเว็บไซต์	<input type="text" value="E-Commerce Solution"/> (+)
Default website language	<input type="text" value="English"/> ▼
โหมดแสดงเมนูภาษา	<input type="text" value="Horizontal"/> ▼

2.2.1 ชื่อเว็บไซต์

สำหรับแสดงบน Title Browser ในหน้าแรก



2.2.2 คำอธิบายเว็บไซต์

ประโยชน์สำหรับ Search Engine

2.2.3 Default website language

ภาษาเริ่มต้นสำหรับเว็บไซต์เพื่อแสดงทางหน้าร้าน

2.2.4 โหมดแสดงเมนูภาษา

ตัวเลือกในการแสดงปุ่มของภาษา เลือกได้ว่าจะเป็นลักษณะ ตัวเชื่อมโยง (Link) หรือ ตัวเลือก (Dropdown)

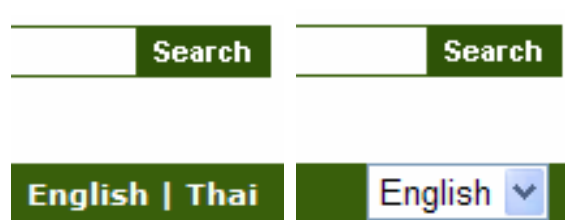

จำนวนสินค้าขั้นต่ำ	<input type="text" value="2"/>	*
จำนวนสินค้าแบบสุ่มในหน้าแรก	<input type="text" value="4"/>	*
จำนวนสินค้าขายดี	<input type="text" value="2"/>	*
จำนวนสินค้าที่แสดง	<input type="text" value="6"/>	*
จำนวนสินค้าในแคตตาล็อก	<input type="text" value="6"/>	*

2.2.5 จำนวนสินค้าขั้นต่ำ

เป็นจำนวนสินค้า เพื่อกำหนดว่าจะแสดงหรือไม่ หากต่ำกว่าที่กำหนด ถือว่าเป็นสินค้าขาดแคลน ไม่สามารถทำการซื้อขายต่อไปได้

2.2.6 จำนวนสินค้าแบบสุ่มในหน้าแรก

จำนวนสินค้าแบบสุ่ม ใช้สำหรับแสดงจำนวนสินค้าสุ่มในหน้าแรก

2.2.7 จำนวนสินค้าขายดี

เป็นจำนวนที่จะแสดงสินค้าขายดีที่หน้าเว็บ จะแสดงก็ต่อเมื่อมีการสั่งซื้อสินค้าของลูกค้าแล้วเท่านั้น เนื่องจากระบบจะแสดงอันดับสินค้าขายดี ตามความเป็นจริง

2.2.8 จำนวนสินค้าที่แสดง

จำนวนรายการสินค้าที่จะแสดงในแต่ละหมวดสินค้า หากเกินที่กำหนดจะเป็นหน้าถัดไป

2.2.9 จำนวนสินค้าในแคตตาล็อก

กำหนดหมวดในการแสดงว่าจะแสดงหมวดสินค้าทีละกี่หมวด หากเกินที่กำหนดจะเป็นหน้าถัดไป

รูปแบบเว็บไซต์	Shopping Cart ▾
ระบบขายส่ง	Yes ▾
Show Retail Price	Yes ▾

2.2.10 รูปแบบเว็บไซต์

แสดงได้สองแบบคือ แบบมีตะกร้าสินค้า มีปุ่มซื้อ (Shopping Cart)



แบบแสดงสินค้า Catalog ซึ่งแสดงสินค้าเพียงอย่างเดียวไม่มีการดำเนินการซื้อขายบนเว็บ



2.2.11 ระบบขายส่ง

หากมีการกำหนดให้เป็น ใช่ (Yes) จะสามารถตั้งราคาพิเศษ สำหรับสมาชิก (ซึ่งทางผู้ดูแลระบบต้องเป็นคนกำหนด) ซึ่งสามารถซื้อสินค้าได้ในราคาพิเศษ สำหรับร้านค้าที่มีตัวแทนจำหน่าย

2.2.12 แสดงราคาป้าย (Show Retail Price)

กำหนดว่าจะแสดงราคาป้ายหรือไม่ เนื่องจากบางธุรกิจมีความต้องการแสดงเพียงราคาขายอย่างเดียว

การขนส่ง	Yes
แสดงตัวเลือกสินค้าในหน้ารายการสินค้า	No
ใช้ Quantity-based Discount โดยดูจากประวัติการซื้อ	No
ใช้ SSL	No

2.2.13 การขนส่ง

เป็นการเลือกว่าจะให้ที่อยู่ที่สมัครกับการขนส่งเป็นที่เดียวกันหรือแยกกันสำหรับลูกค้า

Yes – จะมีหน้ายืนยันสถานที่ส่งสินค้า สำหรับลูกค้า

No – จะไม่มีหน้ายืนยันสถานที่ส่งของลูกค้า แต่จะใช้ สถานที่ส่งที่ลูกค้า ได้ป้อนข้อมูลไว้ในหน้ารายละเอียดของลูกค้า

2.2.14 แสดงตัวเลือกสินค้าในหน้ารายการสินค้า

เลือกได้ว่าจะแสดงตัวเลือกในรายการสินค้าหรือไม่ ถ้าไม่ก็จะแสดงในหน้ารายละเอียดสินค้าตามปกติ

2.2.15 ใช้ Quantity - based Discount โดยดูจากประวัติการซื้อ

กำหนดว่าจะใช้ส่วนลดตามจำนวน โดยดูจากประวัติว่าเคยมีการซื้อสินค้าชิ้นนั้นๆ หรือไม่ โดยกลุ่มของส่วนลดนั้น จะคิดตามราคาสินค้าต่อชิ้น หากไม่ใช่ จะอ้างอิงการลดราคาสินค้าตามข้อมูลของสินค้านั้นๆ

* การลดราคา จากประวัติการซื้อนั้นจะนับจากใบออเดอร์ที่มีการชำระเงิน (Payment complete) แล้วเท่านั้น

2.2.16 ใช้ SSL

กำหนดว่าจะใช้ Protocol รักษาความปลอดภัย SSL หรือไม่ จำเป็นต้องมีระบบ เซิร์ฟเวอร์ที่สนับสนุน เทคโนโลยีนี้ด้วย

คำแนะนำหน้าแรก	Welcome to Business Sol
ชื่อหัวข้อกลุ่มสินค้าแบบสุ่ม	Cool Items
ชื่อหัวข้อบทความ	Article

2.2.17 คำแนะนำหน้าแรก

เป็นการตั้งค่าข้อความที่จะแสดงก่อน Banner หลัก



2.2.18 หัวข้อกลุ่มสินค้าแบบสุ่ม

เป็นข้อความที่จะแสดงเป็นหัวข้อของ กลุ่มสินค้าแบบสุ่ม



2.2.19 ชื่อหัวข้อบทความ

หากไม่ได้ถือว่าการไม่ใช้บทความพิเศษ ที่จะอยู่ในด้านบนของเมนู (ไม่มีข้อความใดๆ จะแสดง) หากใส่เป็นการตั้งชื่อบทความที่อยู่ในด้านบนของเมนู

About Us Policy Article

ตั้งค่าระบบ	
Email Server (SMTP)	<input type="text" value="127.0.0.1"/> *
ใส่ SMTP	<input type="button" value="No"/> ▼

2.2.20 ตั้งค่าระบบ

ตั้งค่า SMTP สำหรับส่งเมล (ปกติใช้ 127.0.0.1) สำหรับเครื่องเมลเซิร์ฟเวอร์แบบ localhost และหากต้องการใช้ SMTP ก็สามารถใช้ได้เช่นกัน

ตั้งค่าระบบ	
Email Server (SMTP)	<input type="text" value="127.0.0.1"/> *
ใส่ SMTP	<input type="button" value="Yes"/> ▼
• ชื่อพาสเวิร์ด	<input type="text"/>
• อีเมล พาสเวิร์ด	<input type="password"/>

2.2.21 รูปภาพโลโก้และแบนเนอร์

สำหรับเปลี่ยนภาพโลโก้และแบนเนอร์ด้านหน้าของโปรแกรม

อัปโหลดรูปโลโก้

รูปภาพโลโก้ [Upload...](#)



รูปภาพแบนเนอร์

อัปโหลดรูปแบนเนอร์ [Upload...](#)



2.3 คอนโทรลอัปโหลด

ไฟล์ที่ต้องการ [Browse...](#) **1**

โฟลเดอร์ปลายทาง [Upload File](#) **2**

จะแสดงก็ต่อเมื่อคลิกที่ ตัวเชื่อมโยง Upload มีไว้สำหรับโหลดรูปภาพ หรือไฟล์ที่ต้องการให้ดาวน์โหลด ลักษณะการใช้งาน คือ เลือกไฟล์ด้วยปุ่ม Browse... และคลิก Upload File โดยโฟลเดอร์ปลายทางคือที่ที่ไฟล์จะถูกเก็บ (จำเป็นต้องมี Permission Write) ไฟล์ที่อัปโหลดจะเข้าสู่ระบบ

แต่จะถูกนำมาใช้งานจริง ๆ ก็ต่อเมื่อได้คลิกปุ่มปรับปรุง (update) ในหน้าเพจนั้น ๆ

2.4 ผู้ดูแลระบบ

เพิ่มผู้ดูแลระบบ	ค้นหาโดย: (แสดงผลทั้งหมด) ▾		
ลบผู้ดูแลระบบ	หน้า: Previous [1] Next		
<input type="checkbox"/>	ID	ชื่อผู้ใช้	
<input type="checkbox"/>	1	admin	แก้ไข

สำหรับเพิ่มหรือกำหนดสิทธิ์ให้กับผู้ใช้งานระบบ โดยสามารถกำหนดการทำงานในแต่ละหน้าเพจได้

*คุณ ไม่สามารถดำเนินการใด ๆ เกี่ยวกับชื่อผู้ใช้ admin ได้ เนื่องจากเป็นตำแหน่งสูงสุดในการดูแลเว็บไซต์

2.4.1 หน้าเพิ่มหรือแก้ไขผู้ดูแลระบบ

* สัญลักษณ์แสดงข้อมูลที่ต้องใส่

ชื่อผู้ใช้	<input type="text"/>	*
รหัสผ่าน	<input type="text"/>	
ยืนยันรหัสผ่าน	<input type="text"/>	
อีเมล	<input type="text"/>	*
วันที่ลงทะเบียน	<input type="text" value="11/20/2007"/>	

ดู	แก้ไข	Menu Name
<input type="checkbox"/>	<input type="checkbox"/>	SiteSetup
<input type="checkbox"/>	<input type="checkbox"/>	SiteConfig

2.5 ภาษาต่างๆ

[ดูรายการภาษา](#)

<input type="checkbox"/>	รหัสเพจ	ชื่อไฟล์		
<input type="checkbox"/>	1	/Default.aspx	แก้ไข	รายละเอียด
<input type="checkbox"/>	2	/Catalog.aspx	แก้ไข	รายละเอียด

2.5.1 ดูรายการภาษา

ค้นหาโดย:

หน้า: Previous [1] Next

<input type="checkbox"/>	รหัสภาษา	ชื่อ	ชื่อแสดง	แสดงหรือไม่?	
<input type="checkbox"/>	1	en-US	English	True	แก้ไข
<input type="checkbox"/>	2	th-TH	Thai	True	แก้ไข

สำหรับเพิ่มภาษาใหม่หรือแก้ไขรหัสภาษาที่มีอยู่แล้ว โดยมีรายละเอียดดังนี้

2.5.2 เพิ่มภาษาใหม่

* สัญลักษณ์นี้สำหรับช่องที่ต้องกรอกข้อมูล

รหัสภาษา *

ชื่อเต็ม

ชื่อที่แสดง

ภาษาพื้นฐาน

แสดงที่ด้านหน้าหรือไม่?

รหัสภาษา - สำหรับเลือกรหัสภาษาที่จะเพิ่ม

ชื่อเต็ม - จะแสดงหลังจากเลือกรหัสภาษาแล้ว

ชื่อที่แสดง - สำหรับข้อความที่จะแสดงถึงภาษานั้น ๆ

ภาษาพื้นฐาน - เมื่อทำการเพิ่มภาษา ระบบจะอ้างอิงจากภาษาเดิม เพื่อง่ายต่อการแก้ไข

แสดงที่ด้านหน้าหรือไม่ - เลือกได้ว่าจะแสดงที่ด้านหน้าเว็บหรือไม่ (สำหรับผู้ใช้เลือกภาษาด้วยตนเอง)

2.5.3 แก้ไขรหัสภาษา

รหัสภาษา *

ชื่อเต็ม English - United States

ชื่อที่แสดง *

แสดงที่ด้านหน้าหรือไม่?

คล้าย ๆ กับ การเพิ่มรหัสภาษา แต่ทำได้แค่เพียงเปลี่ยนรหัสภาษาเท่านั้น

2.5.4 เพิ่มหรือแก้ไขรายละเอียดในหน้าเพจ

หน้าเพจ: /Default.aspx

เพิ่มรายการ...

ลบหมวดหมู่ที่ถูกเลือก

<input type="checkbox"/>	คําหลัก	ภาษา	ข้อความ	
<input type="checkbox"/>	More	English	More	แก้ไข
<input type="checkbox"/>	More	Thai	หัวข้อข่าวทั้งหมด	แก้ไข

ในแต่ละหน้า จะเป็นคำศัพท์ที่ใช้ในหน้านั้น ๆ ซึ่งหากไม่มีการกำหนดไว้ในที่นี้ ข้อความในหน้านั้นๆ จะแสดงเป็นลักษณะข้อความดังนี้ [SXXXX] ซึ่งจะเห็นเพียงชื่อคำหลักเท่านั้น แต่หากนำคำหลักนั้น มาใส่ลงในรายการนี้ (แยกตามชื่อหน้าเพจ) คำหลักเหล่านั้นจะถูกแทนที่ด้วยข้อความที่เขียนไว้ และแยกตามภาษา

หาก มีการเพิ่มคำหลักใด ๆ ควรใส่ให้ครบทุกภาษาที่มีรองรับ

2.6 ข้อมูลร้านค้า

กรุณาเลือกภาษาสำหรับรายการสินค้า:

English

ค้นหาโดย:

หน้า: Previous [1] Next

<input type="checkbox"/>	<u>รหัสข้อความ</u>	<u>หัวข้อ</u>	<u>ลำดับ</u>	<u>แสดงหรือไม่</u>	
<input type="checkbox"/>	1	About Us	1	False	แก้ไข
<input type="checkbox"/>	2	Policy	2	False	แก้ไข

สำหรับแสดงเนื้อหาในด้านซ้าย (ข้อมูลต่างๆ และข้อความในหน้าเกี่ยวกับเราและนโยบายในเมนูด้านบน) โดยมี

รหัสข้อความ ที่ใช้อ้างถึงข้อมูล

ชื่อหัวข้อ สำหรับชื่อที่แสดงในด้านซ้าย หน้าแรก

เลขลำดับ คือลำดับการแสดงผล เมื่อช่อง แสดงหรือไม่ ถูกตั้งให้เป็น True

แสดงหรือไม่ กำหนดว่าจะให้แสดงหรือไม่ ในหน้าแรกทางด้านซ้ายที่หัวข้อ ข้อมูลต่าง ๆ (Information)



* สำหรับรหัสข้อความ 1 - 3 ไม่สามารถลบ แต่สามารถแก้ไขได้ โดยหัวข้อที่แก้ไข จะแสดงตามที่ได้ตั้งชื่อหัวข้อไว้

2.6.1 การเพิ่มหรือการแก้ไขเนื้อหา

ชื่อ *

ทุกทึป

เนื้อหา

Paragraph Font Size Color B I U abc x² x₂

Design HTML

ลำดับเนื้อหา *

แสดงหรือไม่?

ชื่อ - ใ้ชื่อหัวข้อที่ต้องการกล่าวถึงและแสดงในเมนู

ทุกทึป - เมื่อมีเมาส์ไปชี้ที่ข้อความดังกล่าว จะขึ้นกรอบเล็กๆ ขึ้นมา (เรียกว่า Tooltip) เป็นเสมือนคำอธิบายเพิ่มเติมให้กับ ข้อความนั้นๆ

เนื้อหา - สำหรับใส่เนื้อหาที่เกี่ยวกับหัวข้อนั้นๆ เป็น Text Editor แบบ wyswyg

ลำดับเนื้อหา - ในกรณีที่มีหัวข้อเยอะๆ การแสดงทางด้านซ้ายอาจต้องการจัดเรียงลำดับหัวข้อ ซึ่งจะเรียงตามหมายเลขนี้เป็นสำคัญ (หากเลขซ้ำ จะเป็นการเรียงตามตัวอักษร)

แสดงหรือไม่ - กำหนดได้ว่าจะแสดงในเมนูด้านซ้ายหรือไม่

2.7 บทความ

เพิ่มบทความพิเศษ	ค้นหาโดย: <input type="text" value="(แสดงผลทั้งหมด)"/>			
ลบรายการข้อมูลที่เลือก	หน้า: Previous [1] Next			
<input type="checkbox"/>	รหัสบทความ	หัวข้อบทความ	วันที่พิมพ์	สถานะ
<input type="checkbox"/>	3	บทความที่ 1	30/10/2007	False แก้ไข
<input type="checkbox"/>	4	บทความที่ 2	31/10/2007	True แก้ไข

ลักษณะคล้ายกับข้อมูลบริษัท แต่บทความพิเศษจะแสดงในเมนูด้านบน

(ต้องมีการตั้งชื่อหัวข้อบทความในหน้าตั้งค่าหลักระบบ) สามารถอัปโหลดแสดงรูปได้

บทความพิเศษ

บทความ

บทความที่ 1

บทความที่ 2

2.7.1 การเพิ่มหรือแก้ไขบทความ

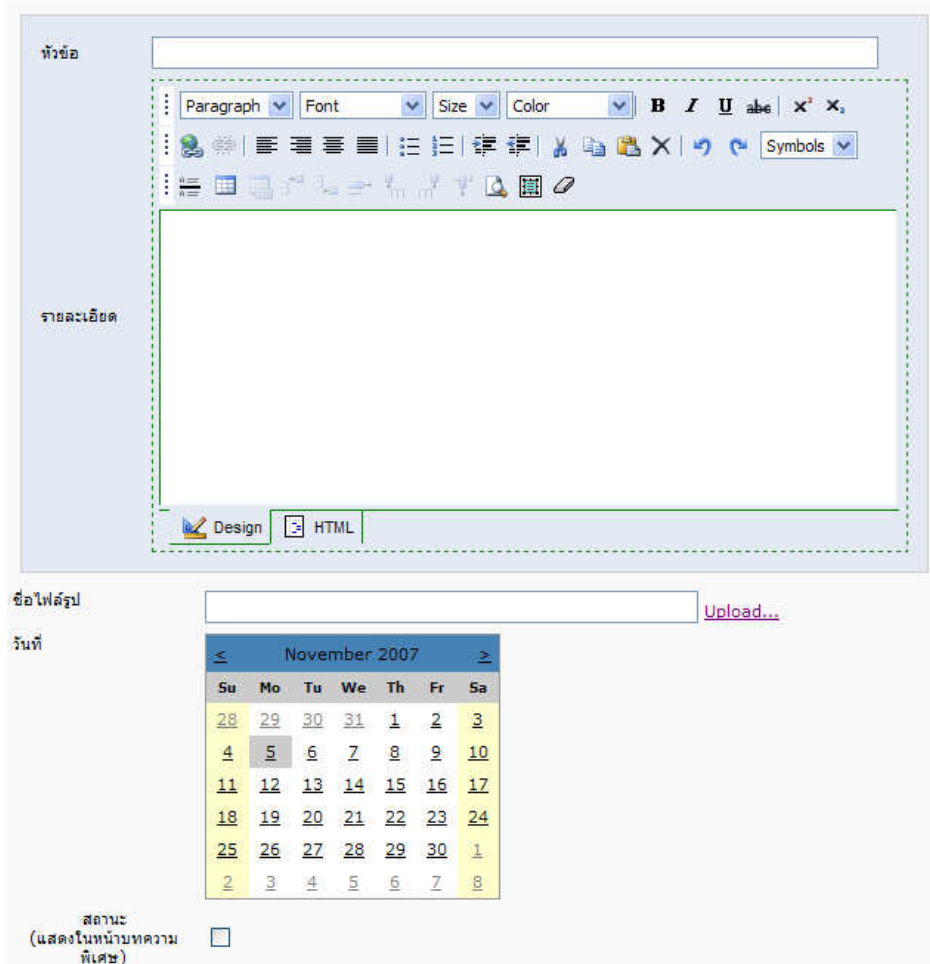

หัวข้อ

รายละเอียด

ชื่อไฟล์รูป [Upload...](#)

วันที่

November 2007						
Su	Mo	Tu	We	Th	Fr	Sa
28	29	30	31	1	2	3
4	5	6	7	8	9	10
11	12	13	14	15	16	17
18	19	20	21	22	23	24
25	26	27	28	29	30	1
2	3	4	5	6	7	8

สถานะ
(แสดงในหน้าบทความพิเศษ)

หัวข้อ - เป็นชื่อหัวข้อบทความและแสดงในหน้าบทความ

รายละเอียด - รายละเอียดของบทความ เป็น wyswyg

ชื่อไฟล์รูป - เป็นคอนโทรลสำหรับอัปโหลดรูปภาพ

วันที่ - สำหรับคลิกเพื่อเลือกวันที่เขียนบทความ บทความ จะเรียงวันถัดตามวันที่ล่าสุด

สถานะ (แสดงในหน้าบทความ) - เลือกเพื่อกำหนดว่าจะแสดงบทความในหน้ารายการบทความหรือไม่

2.7.2 สถานะ คอนโทรลอัปโหลดรูปภาพ



ชื่อไฟล์รูป Upload...

ไฟล์ที่ต้องการ Browse...

โฟลเดอร์ปลายทาง Upload File

ชื่อไฟล์รูป – สำหรับใส่ที่อยู่ปลายทางและไฟล์รูป หากใช้ ปุ่ม Browse... และ Upload File ไม่

จำเป็นต้องใส่ เนื่องจากโปรแกรมจะใส่ให้เอง เพื่อป้องกันความผิดพลาด

ไฟล์ที่ต้องการ – คลิกปุ่ม Browse... เพื่อค้นหาไฟล์ในเครื่องคอมพิวเตอร์ของคุณ

โฟลเดอร์ปลายทาง – เป็น โฟลเดอร์ปลายทางที่จะเก็บรูปภาพเอาไว้ จำเป็นต้องมี Permission ในการเขียน ไฟล์ลงใน โฟลเดอร์นั้น ๆ

2.8 ข่าวสาร

English

ค้นหาโดย:

หน้า: Previous [1] Next

<input type="checkbox"/>	<u>รหัสข่าวสาร</u>	<u>หัวข้อข่าว</u>	<u>วันที่ลงข่าว</u>	<u>ข่าวหน้าหนึ่ง</u>	
<input type="checkbox"/>	1	TakraOnline - Powerful ASP.Net E-Commerce Solution	19/10/2007	Yes	แก้ไข
<input type="checkbox"/>	2	TakraOnline New Enhanced Features	19/10/2007	Yes	แก้ไข

รหัสข่าวสาร - สำหรับแทนข้อความข่าวในระบบ

หัวข้อข่าว - หัวข้อที่จะแสดงในรายการข่าว

วันที่ลงข่าว - จะเป็นตัวกำหนดลำดับในการแสดง โดยเรียงลำดับเริ่มต้นจากวันที่ล่าสุด

ข่าวหน้าหนึ่ง - ถูกกำหนดให้แสดงในหน้าแรกของเพจหรือไม่

2.8.1 เพิ่มหรือแก้ไขหัวข้อง่า

Language-Dependent Fields

English

หัวข้อ TakraOnline - Powerful ASP.Net E-Commerce Solution

รายละเอียด

New Release TakraOnline Enterprise : Powerful ASP.Net Shopping Cart

Design HTML

ชื่อไฟล์รูป [Upload...](#)

วันที่

November 2007						
Su	Mo	Tu	We	Th	Fr	Sa
28	29	30	31	1	2	3
4	5	6	7	8	9	10
11	12	13	14	15	16	17
18	19	20	21	22	23	24
25	26	27	28	29	30	1
2	3	4	5	6	7	8

ข่าวหน้าหนึ่ง (แสดงที่ด้านหน้า)

การเพิ่มหรือแก้ไขข่าวนั้น จะกระทำการเพิ่มโดยอ้างอิงจากภาษาที่อ้างอิงอยู่ขณะนั้น มิได้เพิ่มให้ในทุกภาษา

3. หมวดสินค้า สำหรับจัดการเกี่ยวกับสินค้าภายในร้าน

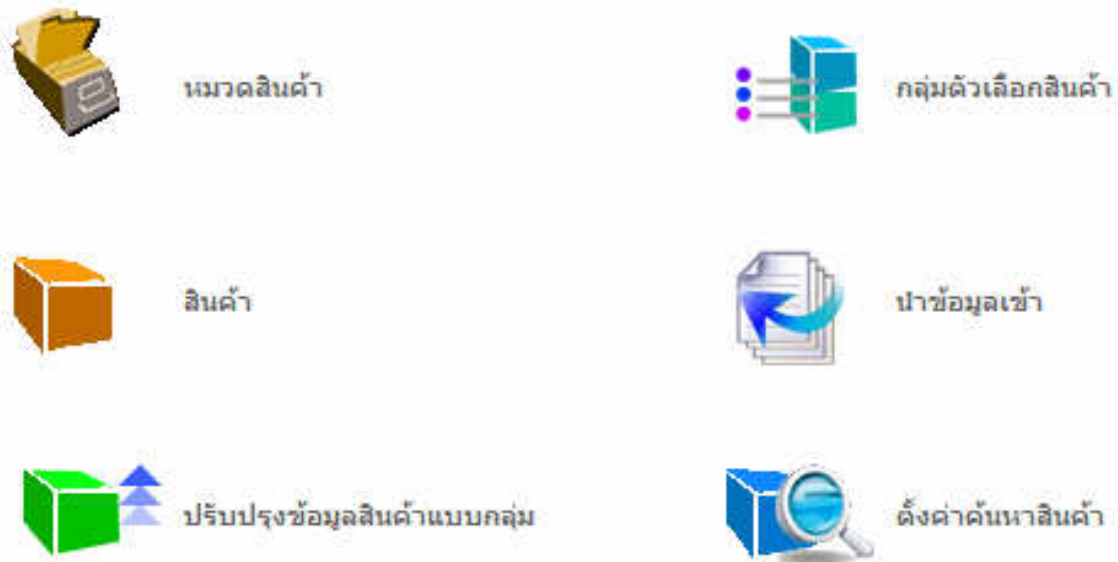

หมวดสินค้า – สำหรับตั้งหมวดหมู่สำหรับสินค้า

สินค้า – สำหรับจัดการเกี่ยวกับข้อมูลสินค้าภายในร้าน

ปรับปรุงสินค้าแบบกลุ่ม - ทางัดสำหรับการปรับเปลี่ยนค่าตัวเลือกของสินค้าที่เดียวพร้อมๆ กัน

กลุ่มตัวเลือกสินค้า – เป็นการตั้งค่าตัวเลือกของสินค้า

นำข้อมูลเข้า - สามารถนำข้อมูลเข้าจากไฟล์แบบ (CSV) ง่ายต่อการกรดยข้อมูลด้วย MS Excel

ตั้งค่าค้นหาสินค้า – ระบุขอบเขตที่ต้องการให้ค้นหาสินค้าได้

3.1 หมวดสินค้า

<input type="checkbox"/>	รหัส	ชื่อหมวดหมู่	รายละเอียด	ชื่อไฟล์รูปภาพ	รหัสหมวดหมู่ที่อยู่เหนือกว่า	
<input type="checkbox"/>	41	รถยนต์		Images/Categories/civic hybrid00.bmp	0	แก้ไข
<input type="checkbox"/>	42	เสื้อผ้า		Images/Categories/polo-white_MED.jpg	0	แก้ไข
<input type="checkbox"/>	43	ปากกา		Images/Categories/baona.jpg	0	แก้ไข

รหัส – รหัสที่ใช้จำแนกของหมวดหมู่ (กำหนดให้อัตโนมัติ)

ชื่อหมวดหมู่ – เป็นชื่อที่แสดงในรายการหมวดหมู่

รายละเอียด – เป็นคำอธิบายสั้น ๆ สำหรับหมวดหมู่นั้นๆ

ชื่อไฟล์รูปภาพ – เป็นภาพแสดงแทนหมวดหมู่นั้นๆ

รหัสหมวดหมู่ที่อยู่เหนือกว่า – สำหรับคู่ว่าหมวดหมู่ใดเป็นหมวดหมู่หลัก (0) หรือเป็นหมวดหมู่ย่อยของหมวดใด (มีเลขรหัสหมวดหมู่หลัก)

ลบหมวดหมู่ที่ถูกเลือก – จะลบหมวดหมู่นั้นไม่ได้หากมีหมวดหมู่ย่อยหรือสินค้าคงอยู่ในหมวดหมู่นั้นๆ

3.1.1 การเพิ่มหรือการแก้ไขหมวดหมู่

* สัญลักษณ์นี้สำหรับช่องที่ต้องกรอกข้อมูล

ชื่อหมวดหมู่	<input type="text"/>	*
รายละเอียด	<input type="text"/>	
ชื่อไฟล์รูป	<input type="text"/>	Upload...
หมวดหมู่ระดับบน	<input type="text" value="Root"/>	▼

ตกลงเพิ่มหมวดหมู่

ชื่อหมวดหมู่ – เป็นชื่อของหมวดหมู่ที่ตั้งขึ้น และแสดงในหน้าหลัก หากเป็นหมวดหมู่ระดับ Root

รายละเอียด – เป็นคำอธิบายสั้นๆ เกี่ยวกับหมวดหมู่นั้นๆ

ชื่อไฟล์รูป – เป็นคอนโทรลสำหรับอัปโหลดรูปภาพแสดงแทน หมวดหมู่

หมวดหมู่ระดับบน – เป็นระดับชั้นในการแสดงหมวดหมู่ว่าจะตั้งเป็น Root คืออยู่บนสุด หรือเป็นหมวดหมู่ย่อยของหมวดหมู่อื่นๆ

3.2 สินค้า

กรุณาเลือกภาษาสำหรับรายการสินค้า:

English

หมวดสินค้า: (แสดงผลทั้งหมด)

ค้นหาโดย: (แสดงผลทั้งหมด)

หน้า: Previous [1] [2](#) Next

<input type="checkbox"/>	รหัสสินค้า	ชื่อ	คำอธิบายอย่างย่อ	SKU	สินค้าในสต็อก	ราคาขาย	
<input type="checkbox"/>	54	Honda City	Honda City : Silver	123456	499	1.00	แก้ไข Review
<input type="checkbox"/>	56	Honda Civic	Honda Civic : Silver Shade	123154	299	1.00	แก้ไข Review

รหัสสินค้า – แสดงรหัสที่ใช้อ้างอิงสินค้านั้น ๆ

ชื่อ – แสดงชื่อสินค้า

คำอธิบายอย่างย่อ – แสดงคำอธิบายอย่างย่อเกี่ยวกับสินค้านั้น ๆ

SKU – เป็นรหัสประจำตัวสินค้า ไม่มีการซ้ำกัน

สินค้าในสต็อก - จำนวนสินค้าคงเหลือ

ราคาขาย – ราคาที่ใช้ขายในหน้าเว็บ

Review – สำหรับการเพิ่มข้อคิดเห็นรวมถึงความนิยมในตัวสินค้า

SKU	<input type="text" value="123456"/>	*
รุ่น (Model)	<input type="text" value="City"/>	
รูปใหญ่	<input type="text" value="Images/Products/city.jpg"/>	Upload...
	คลิกเพื่อดูรูปใหญ่	
รูปเล็ก	<input type="text" value="Images/Products/city.jpg"/>	Upload...
		
จำนวนสินค้าในสต็อก	<input type="text" value="499"/>	*
น้ำหนัก	<input type="text" value="1300"/>	
คิดค่าขนส่งต่อชิ้น	<input type="text" value="No"/>	
ค่าขนส่งต่อชิ้น	<input type="text" value="0.00"/>	
โรงงาน	<input type="text" value="0"/>	

SKU – เป็นเหมือนรหัสบ่งบอกถึงสินค้า ไม่มีการซ้ำกัน คล้ายๆ ไอดี หรือซีเรียลนัมเบอร์ จำเป็นต้องกรอกข้อมูลนี้

รุ่น (Model) – ในกรณีที่ผลิตภัณฑ์มี รุ่น ยี่ห้อ หรืออะไรที่สอดคล้องกัน

รูปใหญ่ – เป็นรูปที่จะแสดงเมื่อมีการคลิกที่ภาพสินค้าในหน้ารายละเอียด มีขนาดใหญ่ได้ เนื่องจากเป็นหน้าต่าง Popup ต่างหาก

จำนวนสินค้าในสต็อก - แสดงจำนวนสินค้าคงเหลือ

รูปเล็ก – เป็นรูปที่จะแสดงในหน้ารายการสินค้า ไม่ควรเป็นภาพขนาดใหญ่

น้ำหนัก – น้ำหนักของสินค้า ไม่กำหนดค่าก็ได้

คิดค่าขนส่งต่อชิ้น – สำหรับสินค้าที่ต้องการคิดค่าขนส่งต่อชิ้น

โรงงาน – สำหรับสินค้าที่มีโรงงานผลิต (เพื่อไว้สำหรับค้นหาสินค้าได้ง่าย)

ราคา	1.00 *
คำสำคัญสำหรับค้นหา	honda city
สินค้าพิเศษ :	<input checked="" type="checkbox"/>
แสดงสินค้า :	<input checked="" type="checkbox"/>
กลุ่มของส่วนลด	Price Discount(itm >5) ▼
สามารถดาวน์โหลดไฟล์	<input checked="" type="checkbox"/>
ไฟล์สินค้า	<input type="text"/> Upload...
ตัวเลือกสินค้า	<input type="checkbox"/> Color <input type="checkbox"/> Material
Related Products:	56,57,58,59,60
เรตติ้ง สินค้า	4.5 เรตติ้งสินค้าใส่เป็นค่าทศนิยม 0 - 1 (ตัวอย่าง. 0.1 หรือ 0.5)

ราคาแบ่งได้สามแบบดังนี้

ราคาขาย – เป็นราคาขายของสินค้า (ไม่ใช่ไม่ได้)

ราคาป้าย - เป็นราคา que แสดงราคาป้าย ปกติจะมีราคาสูงกว่าราคาขาย เพื่อแสดงถึงการลดราคา

ราคาตัวแทนจำหน่าย - เป็นราคาที่ใช้สำหรับ สมาชิกที่เป็นตัวแทนจำหน่าย

* ราคาป้ายและราคาตัวแทนจำหน่าย จะแสดงตามที่ได้ตั้งค่าตัวเลือกเอาไว้ หากไม่มีการตั้งค่า ก็ไม่มีการกรอกข้อมูลตรงส่วนนี้ แต่ถ้ามีการตั้งค่าไว้ จะต้องกรอกข้อมูลส่วนนี้ให้ครบ

คำสำคัญสำหรับค้นหา – สำหรับใส่คำสำคัญ เพื่อใช้ในการค้นหาสินค้าได้ง่ายขึ้น เช่น กระเป๋า เป็นต้น

สินค้าพิเศษ - จะเป็นภาพwingตรงมุมสินค้าพิเศษด้านหน้าเพจ

แสดงสินค้า- ตั้งค่าว่าจะแสดงสินค้าชิ้นนี้หรือไม่

กลุ่มของส่วนลด มีส่วนลดหรือไม่ เป็นแบบใด (จะแสดงกลุ่มของส่วนลด เมื่อมีการกำหนดค่าในกลุ่มส่วนลดตามจำนวน)

สามารถดาวน์โหลดไฟล์ – เป็นสินค้าประเภทดาวน์โหลดหรือไม่

ไฟล์สินค้า - สำหรับอัปโหลดไฟล์เพื่อการดาวน์โหลด

ตัวเลือกสินค้า - มีตัวเลือกสำหรับสินค้าหรือไม่ ถ้ามี เป็นตัวเลือกใดบ้าง (จะแสดงตัวเลือก เมื่อมีการกำหนดค่าในกลุ่มตัวเลือกสินค้านี้มาก่อน)

Related Products - มีรหัสสินค้าใดเกี่ยวข้องกับสินค้านี้บ้าง เพื่อสมาชิกดูรายละเอียดสินค้าชิ้นนี้ จะเห็นสินค้าชิ้นอื่นๆ อยู่ทางด้านล่าง

เรตติ้งสินค้า - สำหรับใส่ค่านิยมของสินค้า ใส่เป็นค่าทศนิยม ตั้งแต่ 0.1 - 1.0

3.3 ปรับปรุงสินค้าแบบกลุ่ม

กรุณาเลือกภาษาสำหรับรายการสินค้า:

English

หมวดสินค้า: (แสดงผลทั้งหมด)

ค้นหาโดย: (แสดงผลทั้งหมด)

หน้า: Previous [1] 2 Next

SKU	ชื่อ	คำอธิบายอย่างย่อ	สินค้าในสต็อก	ราคาขาย	
123456	Honda City	Honda City : Silver	499	1.00	แก้ไข
123154	Honda Civic	Honda Civic : Silver Shade	299	1.00	แก้ไข

สำหรับปรับปรุงสินค้าแบบง่ายๆ อย่างเช่น ชื่อสินค้า หรือ คำอธิบายอย่างย่อ ราคา จำนวนสินค้า ซึ่งสามารถทำพร้อมๆ กันได้หลายตัว

3.4 กลุ่มตัวเลือกสินค้า

English

ค้นหาโดย: (แสดงผลทั้งหมด)

หน้า: Previous [1] Next

<input type="checkbox"/>	รหัสกลุ่มตัวเลือก	ชื่อ	ชนิด	ชื่อที่แสดง		
<input type="checkbox"/>	1	Color	Radio	Color	แก้ไข	รายละเอียด
<input type="checkbox"/>	2	Material	Drop Down	Material	แก้ไข	รายละเอียด

3.4.1 การเพิ่มกลุ่มตัวเลือกสินค้า

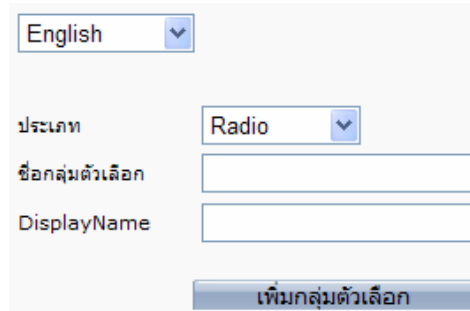

English

ประเภท Radio

ชื่อกลุ่มตัวเลือก

DisplayName

เพิ่มกลุ่มตัวเลือก

ประเภท - มีให้เลือก 4 ประเภท ดังนี้ Radio, Drop Down, Text, Input List

ชื่อกลุ่มตัวเลือก - ชื่อของกลุ่มที่ใช้

Display Name - ชื่อกลุ่มที่จะแสดง

3.4.2 รายการตัวเลือกในแต่ละกลุ่ม

กลุ่มตัวเลือก Color

English ค้นหาโดย: (แสดงผลทั้งหมด) หน้า: Previous [1] Next

<input type="checkbox"/>	รหัสตัวเลือก	ชื่อ	ประเภท ราคาที่เพิ่ม	ราคาที่เพิ่ม	น้ำหนักที่เพิ่ม	รูปภาพ	
<input type="checkbox"/>	1	Red	Fixed Amount	0.00	0.00	Images/Color/red.gif	แก้ไข
<input type="checkbox"/>	2	Pink	Fixed Amount	5.00	0.00	Images/Color/pink.gif	แก้ไข

รหัสตัวเลือก - เลขรหัสแทนตัวเลือก

ชื่อ - ชื่อของตัวเลือกที่จะแสดง

ประเภทราคาที่เพิ่ม - สำหรับอัตราการเพิ่มราคาหากเลือกตัวเลือกนี้(มีตัวเลือก 2 สถานะ ได้แก่ Fixed Amount(คิดเพิ่มเป็นจำนวนเงิน) และ Percentage(คิดเพิ่มเป็นเปอร์เซ็นต์ของราคาสินค้า)

ราคาที่เพิ่มหรือเปอร์เซ็นต์ที่เพิ่ม - สำหรับอัตราการราคาที่เพิ่มเข้าไปในราคาสินค้า

น้ำหนักที่เพิ่ม - เพื่อว่าตัวเลือกนี้ เพิ่มน้ำหนักให้กับสินค้า

รูปภาพ - ตัวอย่างของตัวเลือก

สามารถเพิ่มรายการใหม่ได้ทันที

3.5 นำข้อมูลเข้า

File Name [Upload...](#)

Language

Import Mode Purge All Overwrite Existing Data

สำหรับนำข้อมูลเข้าสู่ระบบจากภายนอก โดยเป็นไฟล์แบบ CSV Files

3.6 ตั้งค่าค้นหาสินค้า

ชื่อ	
<input checked="" type="checkbox"/>	Name
<input checked="" type="checkbox"/>	ShortDescription
<input checked="" type="checkbox"/>	LongDescription
<input type="checkbox"/>	Sku
<input type="checkbox"/>	Model
<input type="checkbox"/>	ImagePrimary
<input type="checkbox"/>	ImageSecondary
<input type="checkbox"/>	Manufacturer
<input checked="" type="checkbox"/>	Keywords
<input type="checkbox"/>	UrlName
<input type="checkbox"/>	RelatedProducts

บันทึกการแก้ไข

ตั้งค่าฟิลด์ที่ใช้ค้นหาสินค้าได้ ซึ่งความไวในการค้นหาสินค้าที่ได้ ขึ้นอยู่กับจำนวนฟิลด์ที่ได้ตั้งค่าไว้ ในภาพ เป็นค่า Default ที่ทางระบบตั้งไว้ให้แล้ว

4. บัญชีลูกค้า

<input type="checkbox"/>	รหัสลูกค้า	ชื่อผู้ใช้	ชื่อ	นามสกุล	อีเมล	
<input type="checkbox"/>	1	user1	ตะกร้า	ออนไลน์	user1@127.0.0.1	แก้ไข
<input type="checkbox"/>	6	a	a	a	a@127.0.0.1	แก้ไข

สำหรับตรวจสอบบัญชีลูกค้า สามารถแก้ไข เพิ่มเติมได้

* สัญลักษณ์นี้สำหรับช่องที่ต้องกรอกข้อมูล

รายละเอียด

ชื่อผู้ใช้ (User Name) *

รหัสผ่าน

ชื่อ *

นามสกุล *

บริษัท

ที่อยู่ *

ตำบล/แขวง

อำเภอ/เขต

จังหวัด กรุงเทพมหานคร

รหัสไปรษณีย์ *

ประเทศ Thailand

โทรศัพท์

แฟกซ์

อีเมล *

ส่งที่อยู่เดียวกัน

5. ใบสั่งซื้อ

คำสั่งและรายการเป็น Processed		แสดงเฉพาะรายการที่: Unprocessed		และ (All Payment Status)		
ลบรายการที่เลือก		ค้นหาโดย: (แสดงผลทั้งหมด)		หน้า: Previous [1] Next		
<input type="checkbox"/>	รหัสใบสั่งซื้อ	ชื่อผู้ใช้	วันที่สั่ง	ราคารวม	ดำเนินการเสร็จสิ้น	ชำระเงินเสร็จสิ้น
<input type="checkbox"/>	1	user1	11/2/2007 1:26:39 PM	฿130.00	Unprocessed	No ดู/แก้ไข
<input type="checkbox"/>	2	a	11/2/2007 1:27:41 PM	฿38.75	Unprocessed	No ดู/แก้ไข
<input type="checkbox"/>	3	pakoros	11/2/2007 3:12:25 PM	฿26.00	Unprocessed	No ดู/แก้ไข

สำหรับตรวจสอบใบสั่งซื้อ แก้ไข จัดการเกี่ยวกับใบสั่งซื้อ

โดย

รหัสใบสั่งซื้อ – คือรหัสที่ใช้แทนเลขใบสั่งซื้อ เพิ่มจำนวนขึ้นเรื่อยๆ ตามใบสั่งซื้อ

ชื่อผู้ใช้ – เป็นรหัสของผู้ที่สั่งซื้อ (Customer) คลิกเพื่อเข้าไปดูรายละเอียดของผู้สั่งซื้อได้

วันที่สั่ง – เป็นรหัส วันเดือนปี แบบ Short Date สำหรับแสดงวันที่ใบสั่งซื้อถูกส่งเข้ามา

ราคารวม – มูลค่ารวมของใบสั่งซื้อ

ดำเนินการเสร็จสิ้น – เป็นการกำหนดหมายเหตุนั้นๆ ดำเนินการเสร็จสิ้นหรือยัง (มีการส่งของไปยังผู้ซื้อและได้รับการชำระเงินเป็นที่เรียบร้อยแล้ว) มีสองสถานะ คือ Processed (ดำเนินการแล้ว)

และ Unprocessed (ยังไม่ดำเนินการใด ๆ) หากใบสั่งซื้อนั้นๆ ดำเนินการเสร็จสิ้นเรียบร้อยแล้วให้ทำเครื่องหมาย หนักรหัสใบสั่งซื้อและคลิก ตั้งสถานะเป็น Processed

ชำระเงินเสร็จสิ้น – หากรับจ่ายทาง PaySbuy จะเป็นการรับชำระเงินอัตโนมัติ แต่หากเป็นการรับ โดยการโอน จำเป็นต้องมีการตรวจสอบ และมาแก้ไขในช่องนี้เอาเองเพื่อให้ รายการอัปเดตอยู่เสมอ

5.1 ตัวอย่างใบสั่งซื้อ

รายละเอียดใบสั่งซื้อ

เลขที่ใบสั่งซื้อ : 1

[เพิ่มข้อมูล](#)

[ลบรายการข้อมูล](#)

<input type="checkbox"/>	รหัสสินค้า	ชื่อสินค้า	จำนวน	สกุล	ราคาต่อหน่วย	ราคาสินค้า	
<input type="checkbox"/>	75	ทาเช่	1	Tasche	฿130.00	฿130.00	แก้ไข

ราคาสินค้า	฿	130.00
ส่วนลดคูปอง		฿0.00
ภาษี		฿0.00
ค่าส่งสินค้า		฿0.00
ราคารวม	฿	130.00

[แก้ไข](#) [สั่งพิมพ์หน้านี้](#)

สถานะใบสั่งซื้อ

Processed: **Unprocessed**

สถานะ: New

ยกเลิก: No

สถานะการจ่ายเงิน

วิธีการจ่ายเงิน: Bank Transfer

จ่ายเงินเสร็จสิ้น: **No**

สกุลเงินเริ่มต้น: THB

ค่าเงินมีจจุบันที่เลือก: THB

อัตราค่าเงิน: 1

ที่อยู่

ชื่อผู้ใช้: user1

ชื่อ: ตะกร้า

นามสกุล: ออนไลน์

บริษัท:

ที่อยู่: 1234 ล.สาทร

ตำบล/แขวง

อำเภอ/เขต: สาทร

จังหวัด: กรุงเทพมหานคร

รหัสไปรษณีย์: 11111

ประเทศ: TH

โทรศัพท์:

แฟกซ์:

อีเมล: user1@127.0.0.1

อื่นๆ

IP Address: 127.0.0.1

ภาษี: 0.00

ค่าจัดส่ง: 0.00

ส่วนลดของคูปอง: 0.00

รหัสคูปอง:

คำวิจารณ์ลูกค้า:

[แก้ไข](#) [สั่งพิมพ์หน้านี้](#)

5.2 เพิ่มหรือแก้ไขสินค้าในใบสั่งซื้อ

เมื่อคลิกเพิ่มหรือแก้ไขสินค้า ภายในใบสั่งซื้อ

ชื่อสินค้า	<input type="text"/>	*
จำนวนสินค้า	<input type="text"/>	*
สต็อก	<input type="text"/>	
ราคาต่อหน่วย	<input type="text"/>	*

สามารถเพิ่มหรือแก้ไขรายการสินค้าในใบสั่งซื้อ

ชื่อสินค้า – ใ้ชื่อสินค้า

จำนวนสินค้า – ใ้จำนวนของสินค้า

สต็อก – เป็นหมายเลขรหัสเฉพาะของสินค้า

ราคาต่อหน่วย – ราคาของสินค้าต่อหน่วย

5.3 แก้ไขข้อมูลของใบสั่งซื้อ

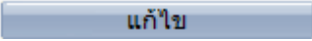
หรือหากคลิกแก้ไข  รายละเอียดด้านล่างจะได้ดังนี้

สถานะใบสั่งซื้อ	
Processed:	<input type="checkbox"/>
สถานะ:	New <input type="button" value="v"/>
ยกเลิก:	<input type="checkbox"/>
สถานะการจ่ายเงิน	
วิธีการจ่ายเงิน:	Bank Transfer
จ่ายเงินเสร็จสิ้น:	<input type="checkbox"/>
สกุลเงินเริ่มต้น:	THB
ค่าเงินปัจจุบันที่เลือก:	THB
อัตราค่าเงิน:	1
ที่อยู่:	
ชื่อผู้ใช้:	user1
ชื่อ:	ตะกร้า
นามสกุล:	ออนไลน์
บริษัท:	

ซึ่งการรับการจ่ายเงินแบบออนไลน์นั้น จำเป็นจะต้องเข้ามาจัดการในส่วนของการตั้งค่าการรับเงิน ว่าได้รับเงิน (จ่ายเงินเสร็จสิ้น) แล้วหรือไม่ ด้วยตนเอง

ทั้งนี้ยังสามารถยกเลิกออเดอร์ หรือ ปิดออเดอร์ได้อีกด้วย

6. การตลาด



สำหรับดำเนินงานด้านการตลาด โดยมีคูปองสำหรับส่วนลด ส่วนลดตามจำนวนที่ซื้อ การส่งจดหมายข่าว หรือแม้แต่ Export product เพื่อใช้กับ Google Data Feed.

6.1 คู่มือ

<input type="button" value="เพิ่มคู่มือใหม่"/>		ค้นหาโดย: (แสดงผลทั้งหมด) <input type="button" value="v"/>					
<input type="button" value="ลบรายการที่ถูกเลือก"/>		หน้า: Previous [1] Next					
<input type="checkbox"/>	รหัสคู่มือ	ชนิดของส่วนลด	จำนวน	ชนิดของการหมดอายุ	หมดอายุ	จำนวนที่ใช้ปัจจุบัน	
<input type="checkbox"/>	MW6I7I	Percentage	20%	Date	11/10/2007	0	แก้ไข
<input type="checkbox"/>	RYD4LR	Price	50	Quantity	50	0	แก้ไข

สำหรับเพิ่มระบบส่วนลด มีผลทั้งเว็บไซต์ ลดได้เป็น % หรือเป็นจำนวนเงิน ไม่อาจใช้กับสินค้าตัวใดตัวหนึ่ง (คู่มือทำการลด ในขั้นตอนการรวมราคาขอดี้อทั้งหมด)

6.1.1 หน้าเพิ่มหรือแก้ไขคู่มือ

รหัสคู่มือ	<input type="text"/>	*	<input type="button" value="Generate Code"/>
ประเภทส่วนลด	<input type="text" value="Price"/>	▼	
ส่วนลด/ราคา	<input type="text"/>	*	
ประเภทหมดอายุ	<input type="text" value="Date"/>	▼	
กำหนดวันหมดอายุ	<input type="text"/>		ดูปฏิทิน ซ่อนปฏิทิน
หมายเหตุ	<input type="text"/>		

รหัสคู่มือ – สำหรับตั้งรหัสที่ใช้สำหรับคู่มือหรือคลิกปุ่มเพื่อให้ระบบสุ่มให้

ประเภทส่วนลด – เลือกได้ว่าจะเป็น ราคา (Price) หรือ เปอร์เซ็นต์ (%)

ส่วนลด/ราคา – ใส่จำนวนที่จะทำการลด

ประเภทหมดอายุ – เลือกได้ว่าจะให้เป็นวันที่ (Date) หรือ เป็นจำนวน (Quantity)

กำหนดวันหมดอายุ / กำหนดจำนวนครั้งที่ใช้คู่มือ – ขึ้นอยู่กับการเลือกประเภทหมดอายุ หากเป็นวัน

จะมีปฏิทินมาให้ หากเป็นจำนวน ระบบจะให้ใส่จำนวนเอง หากเป็นประเภทวัน แนะนำให้ใช้

ปฏิทิน เพื่อความถูกต้องของรูปแบบวันที่ ที่ใส่เข้าไปในระบบ

หมายเหตุ สำหรับ เพิ่มข้อความสำหรับคู่มือนั้น ๆ

6.2 ส่วนลดตามจำนวน

เพิ่มกลุ่มของส่วนลดใหม่		ค้นหาโดย: (แสดงผลทั้งหมด) ▾	
ลบ		หน้า: Previous [1] Next	
<input type="checkbox"/>	รหัส	ชื่อกลุ่ม	
<input type="checkbox"/>	1	Percentage Discount(itm >5)	แก้ไข ดูข้อจำกัด
<input type="checkbox"/>	2	Price Discount(itm >5)	แก้ไข ดูข้อจำกัด

สำหรับจัดทำส่วนลดตามจำนวน โดยสามารถตั้งข้อจำกัดในแต่ละกลุ่มได้ดังนี้

Group Name: Percentage Discount(itm >5)			View Discount Group	
เพิ่มข้อจำกัดใหม่		ค้นหาโดย: (แสดงผลทั้งหมด) ▾		
ลบ		หน้า: Previous [1] Next		
<input type="checkbox"/>	จำนวนสินค้าที่น้อยที่สุด	ประเภทส่วนลด	ส่วนลด	
<input type="checkbox"/>	5	Percentage	5%	แก้ไข
<input type="checkbox"/>	10	Percentage	10%	แก้ไข

โดยสามารถลดเป็นราคาหรือ % ได้ โดยส่วนลดที่นำมาคิดนั้น คิดราคารวมกับราคาสินค้าต่อชิ้น (Per Item)

6.3 จดหมายข่าว

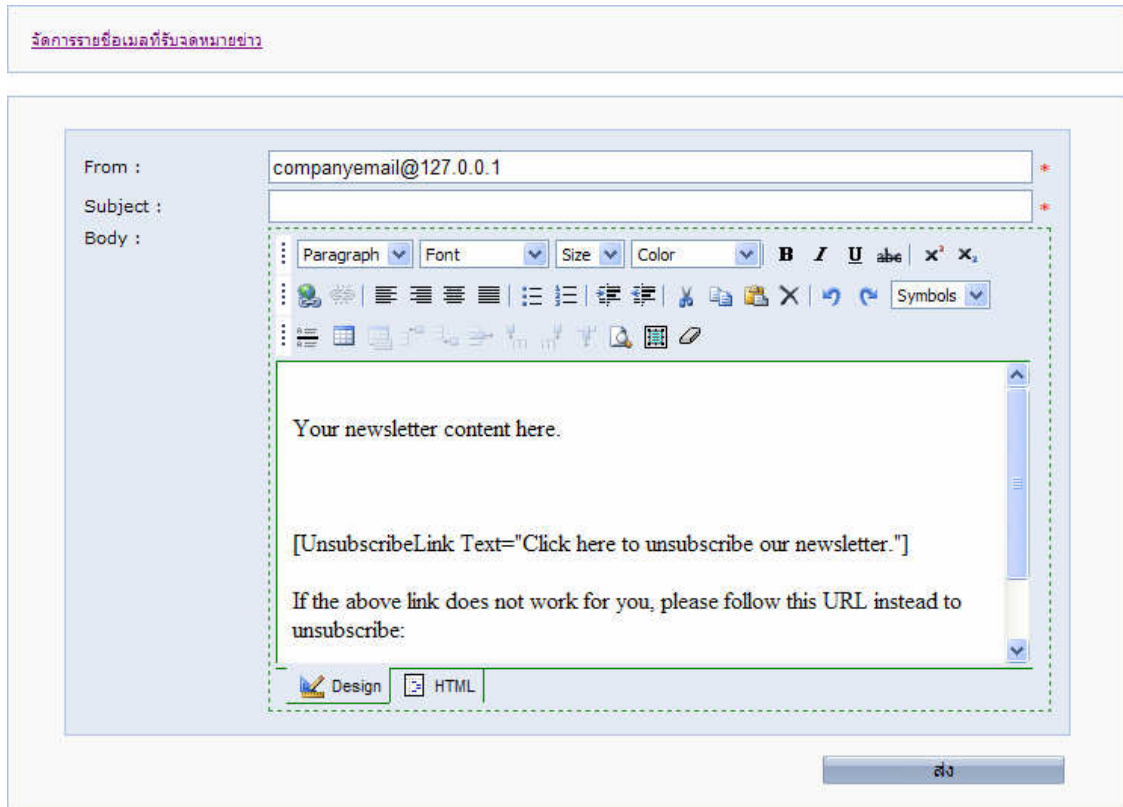

สำหรับส่งข่าวทาง Email ให้กับผู้ที่สมัครรับจดหมายข่าวจากทางเว็บไซต์ โดยระบบจะอ่านข้อความจากไฟล์ NewsletterBody_Html.txt ที่อยู่ในโฟลเดอร์ EmailTemplates ของโปรแกรม (สามารถแก้ไขได้อิสระ) โดยควรเหลือข้อความ

[UnsubscribeLink Text="Click here to unsubscribe our newsletter."] และ [UnsubscribeUrl] เอาไว้สำหรับ ให้ผู้รับจดหมายข่าว ลบตัวเองออกจากระบบได้ หากไม่ต้องการจดหมายข่าว

6.3.1 รายชื่อผู้รับจดหมายข่าว

<input type="checkbox"/>	ชื่ออีเมล	UserName	
<input type="checkbox"/>	a@127.0.0.1	a	แก้ไข
<input type="checkbox"/>	b@127.0.0.1		แก้ไข

สำหรับผู้ดูแลระบบสามารถลบหรือเพิ่ม หรือแก้ไข รายชื่อ อีเมล ที่รับจดหมายข่าวได้

6.4 Google Data Feed

ส่งออกรายการสินค้าสำหรับกูเกิล

XML File Directory:

*TakraOnline use Google products item type for upload
Please set write permission for tmpFile folder.

สำหรับส่งออกไฟล์ XML สำหรับอัปโหลดไปยัง Google Base Search

7. การรับชำระเงิน



7.1 สกุลเงิน

กำหนดค่าเริ่มต้น: Bath

ค้นหาโดย: (แสดงผลทั้งหมด)

หน้า: Previous [1] Next

<input type="checkbox"/>	รหัสสกุลเงิน	สัญลักษณ์	ชื่อ	อัตราแลกเปลี่ยน	แสดงหรือไม่?	
<input type="checkbox"/>	EUR	€	Euro	0.737	True	แก้ไข
<input type="checkbox"/>	THB	฿	Bath	1	True	แก้ไข

สำหรับตั้งค่าสกุลเงินที่ใช้ในเว็บไซต์ โดยต้องมีราคาหลัก (อัตราแลกเปลี่ยน = 1) จากนั้นหาก
รองรับนามสกุลเงินใด ๆ ก็ใส่อัตราแลกเปลี่ยนลงไป เทียบกับอัตราหลัก

7.2 เครื่องมือรับชำระเงิน

กรุณาเลือกสกุลเงินสำหรับระบบชำระเงินออนไลน์

ค่าที่เลือกจะมีผลกับระบบชำระเงินออนไลน์ทุกระบบที่ต้องการใช้งาน (เช่น Google Checkout หรือ PayPal) สกุลเงินจะมีให้เลือกเมื่อระบบจ่ายเงินสนับสนุนเท่านั้น

THB (Thai Baht)

English

(+) เครื่องหมายนี้ระบุข้อมูลที่สามารถแสดงหลายภาษา

* สัญลักษณ์นี้สำหรับช่องที่ต้องกรอกข้อมูล

ชนิดการชำระเงิน	สามารถทำได้	กำหนดค่าอธิบายของผู้ใช้
บัตรเครดิต	No <input type="button" value="v"/>	We accept VISA, MASTER (+)
โอนเงิน	Yes <input type="button" value="v"/>	Please transfer your payment to account number 1-111-111-1 (+)
PayPal	No <input type="button" value="v"/>	Details of PayPal (+)
<ul style="list-style-type: none"> ชื่ออีเมลของ PayPal 		
<ul style="list-style-type: none"> ทดสอบ Paypal 	Yes <input type="button" value="v"/>	
PaySbuy	Yes <input type="button" value="v"/>	Details of PaySbuy
<ul style="list-style-type: none"> ชื่ออีเมลของ PaySbuy 		xxxxx@hotmail.com
Google Checkout	No <input type="button" value="v"/>	กำหนดค่า MerchantKey, MerchantID, Environment ที่ไฟล์ web.config
<ul style="list-style-type: none"> เก็บเงินอัตโนมัติ 	Yes <input type="button" value="v"/>	

รองรับได้หลากหลาย แต่ Website ที่ให้บริการไม่มี Protocol SSL ขอแนะนำการรับชำระเงินด้วย บัญชี PayPal, PaySbuy หรือ โอนเงิน ซึ่งสะดวกและปลอดภัย

แต่ถ้าหากมีการใช้งาน SSL สามารถเลือกรับ ด้วยบัตรเครดิต ซึ่งทำให้ลูกค้าสามารถใช้จ่ายได้สะดวกมากขึ้น โดยเลือกใช้บริการจากผู้ให้บริการ จากรายการที่ตั้งไว้

*การใช้งานบัตรเครดิต โปรดระวังสกุลเงิน ซึ่งบางรายได้กำหนดรับสกุลเงินที่กำหนดไว้เท่านั้น

8. การขนส่ง

Shipping

Use custom shipping calculation [Edit](#)

Use realtime shipping

UPS

FedEx

8.1 การขนส่งแบบกำหนดเอง

ฟรีค่าขนส่งถ้าจำนวนเงินทั้งหมดมากกว่าที่กำหนด

• ฟรีค่าขนส่งเมื่อจำนวนเงินมากกว่า

วิธีคิดค่าขนส่ง

ค่าขนส่ง

8.1.1 ฟรีค่าขนส่งถ้าจำนวนเงินทั้งหมดมากกว่าที่กำหนด

ใช้สำหรับเมื่อสั่งซื้อสินค้าได้ถึงเกณฑ์ราคาที่กำหนด จะไม่คิดค่าขนส่ง

8.1.2 วิธีคิดค่าขนส่ง

มีสองวิธี คือ แบบ กำหนดราคาตายตัว FixedShippingCost ซึ่งจะให้ใส่ลงไปว่าค่าขนส่งเป็นเท่าไร หรือ ShippingCostFirstItem/NextItem

วิธีคิดค่าขนส่ง	ShippingCostFirstItem/NextItem ▾
ราคาค่าขนส่งต่อชิ้น	
• สินค้าชิ้นแรก	10.00
• สินค้าชิ้นที่สอง	20.00
	<input type="button" value="ปรับปรุง"/>

ซึ่งเป็นการคิดค่าขนส่งแบบต่อชิ้น คือ ชิ้นแรกราคาเท่าไร และชิ้นต่อไปราคาเท่าไร ทั้งนี้วิธีคิดค่าขนส่งจะขึ้นอยู่กับ การตั้งค่า ฟรีค่าขนส่ง ว่ามีการตั้งค่าไว้หรือไม่ หากเกินราคาก็จะไม่คิด

8.2 การคิดค่าขนส่งแบบ Real Time Shipping

เป็นการคิดค่าขนส่งตามจริง โดยผู้ให้บริการ ชำนาญ อย่าง UPS หรือ FedEx ซึ่งสามารถใช้ส่งสินค้าได้ทั่วโลก